



แผนปฏิบัติการประจำปี
ปีการศึกษา ๒๕๖๐

วิทยาลัยเทคโนโลยีพระรามหก
จังหวัดกรุงเทพมหานคร

สำนักงานคณะกรรมการการอาชีวศึกษา
กระทรวงศึกษาธิการ

คำนำ

การศึกษาของชาติจะเจริญก้าวหน้าและเกิดประสิทธิผลจำเป็นต้องอาศัยองค์ประกอบสำคัญ คือ ความร่วมมือและสนับสนุนของทุกฝ่ายอย่างจริงจัง จึงจะพัฒนาการศึกษาเพื่อพัฒนาคนให้มีคุณภาพยิ่งขึ้น

การประกันคุณภาพภายในเป็นสิ่งที่สถานศึกษาทุกแห่งจะต้องปฏิบัติ เพื่อพัฒนาคุณภาพการศึกษาของสถานศึกษา คู่มือการประกันคุณภาพการศึกษาของวิทยาลัยเทคโนโลยีพระรามหก ฉบับนี้เป็น ขบวนการบริหารจัดการและการดำเนินกิจกรรมตามภารกิจของสถานศึกษาในด้านต่าง ๆ เพื่อพัฒนาคุณภาพ เป็นการดำเนินการที่จะนำไปสู่การประกันคุณภาพภายใน คือเป็นส่วนหนึ่งของขบวนการบริหารการศึกษา ที่ต้องดำเนินการอย่างต่อเนื่อง โดยมีการจัดทำรายงานประจำปี เสนอต่อหน่วยงานต้นสังกัด เปิดเผยต่อสาธารณชน เพื่อนำไปสู่การพัฒนาคุณภาพและมาตรฐานการศึกษา เพื่อการรองรับการประเมิน ภายนอกตามพระราชบัญญัติการศึกษาแห่งชาติ พ.ศ. ๒๕๔๒

วิทยาลัยเทคโนโลยีพระรามหก จัดทำคู่มือการพัฒนาคุณภาพวิทยาลัยขึ้น เพื่อเป็นแนวทางปฏิบัติงานสำหรับผู้บริหาร ครู เจ้าหน้าที่ ให้ดำเนินการให้สำเร็จตามวัตถุประสงค์ที่กำหนดไว้ให้นักเรียน นักศึกษา ของวิทยาลัยเทคโนโลยีพระรามหกที่สำเร็จการศึกษามีคุณภาพสอดคล้องกับพระราชบัญญัติการศึกษาแห่งชาติ พ.ศ. ๒๕๔๒ คือเป็นคนดี คนเก่ง และดำรงชีพในสังคมอย่างมีความสุข

คณะผู้จัดทำ

วิทยาลัยเทคโนโลยีพระรามหก

สารบัญ

เรื่อง	หน้า
คำนำ	ก
สารบัญ	ข
ส่วนที่ ๑ ภาพรวมของสถานศึกษา	๑
- ข้อมูลทั่วไปของสถานศึกษา	๑
- ข้อมูลด้านเศรษฐกิจ สังคม ชุมชนบริเวณสถานศึกษา	๑
- ประวัติสถานศึกษา	๒
- สภาพปัจจุบัน จำนวนผู้เรียน จำนวนผู้สำเร็จการศึกษา	๔
- โครงสร้างการบริหารสถานศึกษา	๖
- หลักสูตรการจัดการเรียนการสอน	๗
- จำนวนครู/บุคลากรทางการศึกษา/บุคลากรอื่น ๆ	๗
- การวิเคราะห์บริบทของสถานศึกษา	๘
ส่วนที่ ๒ แผนปฏิบัติการปีการศึกษา ๒๕๖๐	๑๑
- แผนปฏิบัติการฝ่ายวิชาการ	๑๑
- แผนปฏิบัติการฝ่ายพัฒนากิจการนักเรียนนักศึกษา	๑๖
- แผนปฏิบัติการฝ่ายแผนงานและความร่วมมือ	๒๔
- แผนปฏิบัติการฝ่ายบริหารทรัพยากร	๒๗

ส่วนที่ ๑

ภาพรวมของสถานศึกษา (School Profile)

๑. ข้อมูลทั่วไปของสถานศึกษา

ชื่อสถานศึกษา วิทยาลัยเทคโนโลยีพระรามหก

ที่ตั้ง ๖๘๖ ถ.จรัญสนิทวงศ์ แขวงบางอ้อ เขตบางพลัด กรุงเทพมหานคร ๑๐๗๐๐

เขตพื้นที่การศึกษาจังหวัด กรุงเทพมหานคร เขต ๓ /สำนักงานการศึกษาเอกชนจังหวัดกรุงเทพมหานคร

โทรศัพท์ ๐-๒๔๒๓-๐๑๓๑, ๐-๒๔๒๓-๐๙๔๐ โทรสาร ๐-๒๔๒๔-๑๒๒๘

Website www.Ram6.ac.th E-mail: ram6.school@gmail.com

สังกัด สำนักงานคณะกรรมการส่งเสริมการศึกษาเอกชน

ข้อมูลด้านเศรษฐกิจ สังคม ชุมชนบริเวณสถานศึกษา

ลักษณะของชุมชนที่วิทยาลัยตั้งอยู่ วิทยาลัยเทคโนโลยีพระรามหก ตั้งอยู่ที่ ๖๘๖ ถนนจรัญสนิทวงศ์ แขวงบางอ้อ เขตบางพลัด กรุงเทพมหานคร ใกล้สถานีตำรวจดับเพลิงบางอ้อ บนเนื้อที่ ๖ ไร่ ๒๑๖ ตารางวา บริเวณโดยรอบเป็นชุมชนเมือง มีชุมชนหลายชุมชน เช่น ชุมชนวัดฉัตรแก้วจกกลณี ชุมชนอิสลาม ชุมชนวัดอาวุธวิกสิตาราม ชุมชนวัดบางพลัด คอนโดมิเนียม หมู่บ้านที่ติดกับแม่น้ำเจ้าพระยา ชุมชนเหล่านี้จะมีส่วนร่วมในการจัดกิจกรรมของวิทยาลัย นอกจากนั้นมีอื่น ๆ ตั้งอยู่บริเวณเดียวกับวิทยาลัย และเป็นแหล่งความรู้ที่สำคัญของวิทยาลัย ได้แก่ มหาวิทยาลัยเทคโนโลยีพระจอมเกล้าพระนครเหนือ สถาบันเทคโนโลยีราชมงคลวิทยาเขตพระนครเหนือ และยังมีสถานที่สำคัญอื่น ๆ ใกล้กับวิทยาลัย เช่น บริษัท ปูนซิเมนต์ไทย จำกัด วัดสร้อยทอง วัดฉัตรแก้วจกกลณี วัดอาวุธวิกสิตาราม วัดบางพลัด โรงพยาบาลยันฮี การไฟฟ้าฝ่ายผลิตแห่งประเทศไทย มีประชากรในพื้นที่ใกล้เคียง ประมาณ ๒๐๐,๐๐๐ คน ประชาชนส่วนใหญ่ ร้อยละ ๙๐ นับถือศาสนาพุทธ มีอาชีพรับจ้าง สภาพเศรษฐกิจอยู่ในระดับปานกลาง ประชาชนมีรายได้ต่อหัวเฉลี่ย ๑๕๐,๐๐๐ บาทต่อปี วิทยาลัยได้เชิญผู้แทนชุมชน ผู้ทรงคุณวุฒิ สถานประกอบการ ผู้แทนศิษย์เก่าและผู้ปกครอง เพื่อให้ชุมชนมีส่วนร่วมในการบริหารจัดการวิทยาลัยมากขึ้น มีความสัมพันธ์กับวิทยาลัยค่อนข้างดี วิทยาลัยได้จัดประชุมผู้ปกครอง ๒ ครั้ง ใน ๑ ปีการศึกษา สภาพชุมชนมีการแพร่ระบาดของสารเสพติดในกลุ่มเยาวชนน้อยมาก

วิทยาลัยส่งเสริมด้านการปลูกฝังจิตสำนึกและเสริมสร้างความเป็นพลเมืองไทยและพลโลก โดยปลูกฝังจิตสำนึกด้านการรักชาติ เทิดทูนพระมหากษัตริย์ ส่งเสริมการปกครองระบอบประชาธิปไตยอันมีพระมหากษัตริย์เป็นประมุข และทะนุบำรุงศาสนา ศิลปะ วัฒนธรรม ปลูกฝังจิตสำนึกด้านการอนุรักษ์สิ่งแวดล้อม ส่งเสริมด้านการกีฬาและนันทนาการ และปลูกฝังจิตสำนึกด้านปรัชญาของเศรษฐกิจพอเพียง เช่น การส่งเสริมผู้เรียนเข้าร่วมกิจกรรมตักแตงเทียนเข้าพรรษาให้กับวัดอาวุธวิกสิตาราม จำนวน ๓๕ ต้น จัดแห่เทียนพรรษา และถวายเทียนพรรษาวัดฉัตรแก้วจกกลณี วัดอาวุธวิกสิตาราม วัดไร่ขิง ส่งเสริมผู้เรียนเข้าค่ายอบรมคุณธรรม และการฝึกเป็นผู้นำนักเรียน ส่งเสริมผู้เรียนเข้าสอบธรรมก้าวหน้าโดยได้รับรองคุณภาพการศึกษา จากสำนักบริหารงานคณะกรรมการส่งเสริมการศึกษาเอกชน กระทรวงศึกษาธิการ ให้ผู้เรียนมีส่วนร่วมในการทำบุญวิทยาลัยประจำปี และร่วมกันทำบุญตักบาตรในวันขึ้นปีใหม่ เป็นประจำทุกปี

เป็นสถานศึกษาที่มีสภาพแวดล้อมร่มรื่นด้วยต้นไม้ใหญ่ ทัศนียภาพสวยงาม สะอาด ได้รับรางวัลต้นไม้ใหญ่ที่สุดในกรุงเทพมหานคร “ชนะเลิศ” โครงการประกวดต้นไม้ใหญ่ในกรุงเทพมหานคร พ.ศ. ๒๕๕๔ และได้เอื้อประโยชน์ให้บริษัท True Corporation ในการจัดทำสื่อโฆษณา ปีการศึกษา ๒๕๕๕ ช่อง THAI PBS ขอถ่ายทำรายการ “หลงกรุง” ตอน “ต้นไม้กรุงเทพมหานคร” ออกอากาศเมื่อวันอาทิตย์ที่ ๑๐ กุมภาพันธ์ พ.ศ. ๒๕๕๖ เวลา ๑๘.๓๐ – ๑๘.๕๒ น. เป็นสถานศึกษาที่จัดแหล่งเรียนรู้ด้านเศรษฐกิจพอเพียง เพื่อให้ครู นักเรียน นักศึกษาและบุคคลภายนอก สามารถเข้ามาศึกษาและนำไปปฏิบัติได้จริงในชีวิตประจำวัน ตามแนวพระราชดำริเศรษฐกิจพอเพียง

สถานศึกษาบริหารจัดการให้หน่วยงานจัดโครงการบันทึกข้อตกลงความร่วมมือ (Memorandum of Understanding : MOU) ระหว่างสถานศึกษาและสถานประกอบการ เพื่อรองรับสู่ประชาคมอาเซียน สนับสนุนให้ความร่วมมือกับชุมชน สังคม อย่างต่อเนื่อง

ประวัติสถานศึกษา

วิทยาลัยเทคโนโลยีพระรามหก ตั้งอยู่เลขที่ ๖๘๖ ถนนจรัญสนิทวงศ์ แขวงบางอ้อ เขตบางพลัด กรุงเทพมหานคร ๑๐๗๐๐ มีชื่อเดิมคือ โรงเรียนพระรามหกเทคโนโลยี ได้รับอนุญาตให้เปลี่ยนชื่อ เมื่อวันที่ ๒๘ มิถุนายน ๒๕๕๔ สังกัดสำนักงานคณะกรรมการการอาชีวศึกษา (สอศ.) กระทรวงศึกษาธิการ จัดการศึกษาประเภทวิชาอุตสาหกรรม และพาณิชยกรรม ระดับประกาศนียบัตรวิชาชีพ (ปวช.) และระดับประกาศนียบัตรวิชาชีพชั้นสูง (ปวส.) ดำเนินการสอน ๕ สาขาวิชา ได้แก่ สาขาวิชาเครื่องกล สาขาวิชาไฟฟ้า และอิเล็กทรอนิกส์ สาขาวิชาพาณิชยกรรม สาขาวิชาเทคโนโลยีคอมพิวเตอร์ และสาขาวิชาคอมพิวเตอร์ธุรกิจ โดยประวัติการก่อตั้งมีดังนี้

- พ.ศ. ๒๕๑๖ ก่อตั้งโรงเรียนช่างกลพระรามหก
- พ.ศ. ๒๕๒๒ นายพรเลิศ แสงทวีเลิศ ได้รับกิจการต่อจากเจ้าของเดิมมาดำเนินการ
- พ.ศ. ๒๕๒๔ กระทรวงศึกษาธิการอนุญาตให้เปลี่ยนชื่อจากโรงเรียนช่างกลพระรามหก เป็นโรงเรียนเทคโนโลยีพระรามหก
- พ.ศ. ๒๕๒๖ อาคารโรงเรียนพระรามหกเทคโนโลยี ได้ถูกสร้างขึ้นห่างจากโรงเรียนเทคโนโลยีพระรามหก ประมาณ ๕๐๐ เมตร บนเนื้อที่ ๕ ไร่ ๑๔๒ ตารางวา
- พ.ศ. ๒๕๒๗ โรงเรียนพระรามหกเทคโนโลยี จัดการเรียนการสอน ประเภทวิชาอุตสาหกรรม ระดับประกาศนียบัตรวิชาชีพสูง (ปวส.) ใน ๒ สาขาวิชา คือ สาขาวิชาช่างยนต์ และสาขาวิชาไฟฟ้ากำลัง
- พ.ศ. ๒๕๒๙ โรงเรียนพระรามหกเทคโนโลยี ได้เปิดสอนระดับประกาศนียบัตรวิชาชีพชั้นสูง (ปวส.) อีก ๑ สาขาวิชา คือ สาขาวิชาอิเล็กทรอนิกส์
- พ.ศ. ๒๕๓๐ สร้างอาคารเรียนหลังใหม่อีก ๑ หลัง ที่โรงเรียนพระรามหกเทคโนโลยีเป็นอาคารเรียน ๕ ชั้นโดยเชื่อมต่อกับอาคาร ๕ ชั้นเดิมให้เป็นอาคารรูปตัวแอล
- พ.ศ. ๒๕๓๒ รับโอนนักเรียน ระดับประกาศนียบัตรวิชาชีพ (ปวช.) ทุกชั้นปี และกิจการทั้งหมดของโรงเรียนเทคโนโลยีพระรามหก ซึ่งปิดกิจการมาเป็นของโรงเรียนพระรามหกเทคโนโลยี
- พ.ศ. ๒๕๓๘ ขยายพื้นที่บริเวณด้านข้างติดโรงเรียน และบริเวณด้านหน้าติดถนนจรัญสนิทวงศ์ จำนวน ๑ ไร่ ๓๔ ตารางวา เพื่อใช้เป็นลานจอดรถ และสถานที่พักผ่อนของผู้เรียน เพื่อสร้างบรรยากาศให้เอื้อต่อการเรียนการสอนของโรงเรียน
- พ.ศ. ๒๕๔๙ โรงเรียนพระรามหกเทคโนโลยี ได้รับอนุญาตจากกรุงเทพมหานคร สร้างอาคาร ๗ ชั้น เป็นอาคารอเนกประสงค์ เมื่อวันที่ ๑๔ ธันวาคม ๒๕๔๙ และโรงเรียนพระรามหกเทคโนโลยีได้ยื่นเรื่อง

ขอขยายสาขาวิชาเพิ่มจากเดิม ๓ สาขาวิชา เป็น ๔ สาขาวิชา คือ สาขาวิชา เทคโนโลยีคอมพิวเตอร์ สาขางานคอมพิวเตอร์ซอฟต์แวร์ เพื่อเปิดสอนระดับประกาศนียบัตรวิชาชีพชั้นสูง ในปีการศึกษา ๒๕๕๐

- พ.ศ. ๒๕๕๐ โรงเรียนพระรามหกเทคโนโลยี ได้เปิดสอนระดับประกาศนียบัตรวิชาชีพชั้นสูง (ปวส.)เพิ่มอีก ๑ สาขาวิชา คือสาขาวิชาเทคโนโลยีคอมพิวเตอร์ สาขางานคอมพิวเตอร์ซอฟต์แวร์ และโรงเรียนพระรามหกเทคโนโลยี ได้ยื่นเรื่องขออนุญาตเพิ่มหลักสูตร ระดับชั้นประกาศนียบัตรวิชาชีพ ประเภทวิชาช่างอุตสาหกรรมสาขาวิชาไฟฟ้าและอิเล็กทรอนิกส์ สาขางานเทคนิคคอมพิวเตอร์ และประเภทวิชาพาณิชยกรรม สาขาวิชาพาณิชยกรรม สาขางานคอมพิวเตอร์ธุรกิจ ระดับชั้นประกาศนียบัตรวิชาชีพชั้นสูง ประเภทวิชาบริหารธุรกิจ สาขาวิชาคอมพิวเตอร์ธุรกิจ สาขางานพัฒนาเว็บเพจ รวม ๓ สาขางาน เพื่อรองรับการเรียนการสอน ปีการศึกษา ๒๕๕๑

- พ.ศ. ๒๕๕๑ โรงเรียนพระรามหกเทคโนโลยี ได้เปิดสอนระดับชั้นประกาศนียบัตรวิชาชีพ (ปวช.)เพิ่มอีก ๑ สาขางาน คือ สาขางานเทคนิคคอมพิวเตอร์ และประเภทวิชาพาณิชยกรรม สาขาวิชาพาณิชยกรรม สาขางานคอมพิวเตอร์ธุรกิจ เปิดสอนระดับชั้นประกาศนียบัตรวิชาชีพชั้นสูง (ปวส.) ประเภทวิชาบริหารธุรกิจ สาขาวิชาคอมพิวเตอร์ธุรกิจ สาขางานพัฒนาเว็บเพจ

- พ.ศ. ๒๕๕๒ ได้รับอนุญาตให้โรงเรียนพระรามหกเทคโนโลยีและโรงเรียนเทคนิคพระรามหกรวมกิจการโรงเรียนเข้าด้วยกัน โดยให้โรงเรียนพระรามหกเทคโนโลยีรับโรงเรียนเทคนิคพระรามหกเข้าร่วมกิจการ ตั้งแต่ภาคเรียนที่ ๑ ปีการศึกษา ๒๕๕๒ เป็นต้นไป ใบอนุญาตเลขที่ กอ. ๓๙๐/๒๕๕๒ สำนักบริหารงานคณะกรรมการส่งเสริมการศึกษาเอกชน วันที่ ๒๗ กุมภาพันธ์ ๒๕๕๒

- พ.ศ. ๒๕๕๓ โรงเรียนพระรามหกเทคโนโลยี ขออนุญาตเพิ่มหลักสูตร ระดับประกาศนียบัตรวิชาชีพ สาขาวิชาเครื่องกล สาขางานยานยนต์ ระบบทวิภาคี และหลักสูตรระดับประกาศนียบัตรวิชาชีพชั้นสูง สาขาวิชาเครื่องกล สาขางานเทคนิคยานยนต์ ระบบทวิภาคี กับสำนักบริหารงานคณะกรรมการส่งเสริมการศึกษาเอกชน กระทรวงศึกษาธิการ ซึ่งอยู่ระหว่างการพิจารณาอนุญาตให้เพิ่มหลักสูตร ในปีการศึกษา ๒๕๕๔

- พ.ศ. ๒๕๕๔ โรงเรียนพระรามหกเทคโนโลยีได้รับอนุญาตเปลี่ยนแปลงรายการในตราสารจัดตั้งโรงเรียน ดังนี้ หมวด ๑ บททั่วไป จากเดิม “ข้อ ๑ โรงเรียนนี้มีชื่อว่า โรงเรียนพระรามหกเทคโนโลยี” เปลี่ยนเป็น “ข้อ ๑ โรงเรียนนี้มีชื่อว่า วิทยาลัยเทคโนโลยีพระรามหก” ตามใบอนุญาตเลขที่ กอ. ๗๒๒/๒๕๕๔ สำนักบริหารงานคณะกรรมการส่งเสริมการศึกษาเอกชน ตั้งแต่วันที่ ๒๘ มิถุนายน ๒๕๕๔

- พ.ศ. ๒๕๕๕ วิทยาลัยเทคโนโลยีพระรามหก ได้ยื่นคำขอรับอนุญาตเป็นผู้ดำเนินการทดสอบมาตรฐานฝีมือแรงงานแห่งชาติ และใช้ชื่อศูนย์ทดสอบมาตรฐานฝีมือแรงงาน วิทยาลัยเทคโนโลยีพระรามหก กรมพัฒนาฝีมือแรงงาน อนุญาตให้ดำเนินการทดสอบมาตรฐานฝีมือแรงงานแห่งชาติสาขาอาชีพ คือ (๑) สาขาอาชีพช่างซ่อมรถยนต์ ระดับ ๑ (๒) สาขาอาชีพช่างไฟฟ้าภายในอาคาร ระดับ ๑ (๓) สาขาอาชีพช่างโทรคมนาคม (ไมโครเวฟและการสื่อสารดาวเทียม) ระดับ ๑ (๔) สาขาอาชีพพนักงานการใช้คอมพิวเตอร์ (กราฟิก) ระดับ ๑ ตามหนังสือเลขที่ รง ๐๔๐๔/๐๐๖๔๒ ประกาศ ณ วันที่ ๑๖ มกราคม ๒๕๕๕

วิทยาลัยเทคโนโลยีพระรามหก ได้ใช้มาตรฐานการอาชีวศึกษา พ.ศ. ๒๕๕๕ เพื่อการประกันคุณภาพภายในของสถานศึกษา (๗ มาตรฐาน ๓๕ ตัวบ่งชี้) ตามหนังสือประกาศใช้ ที่ ศธ ๐๖๐๖/๕๑๘๒ วันที่ ๑๐ สิงหาคม พ.ศ. ๒๕๕๕

๒. สภาพปัจจุบัน

๒.๑ จำนวนผู้เรียนจำแนกตามระดับ สาขางาน และชั้นปี ปีการศึกษา ๒๕๕๙

ฝ่าย/แผนกวิชา/งาน	ชั้นปี									รวม
	๑			๒			๓			
	ปกติ	ทวิภาคี	เทียบโอน	ปกติ	ทวิภาคี	เทียบโอน	ปกติ	ทวิภาคี	เทียบโอน	
ระดับ ปวช.										
- สาขางานยานยนต์	๑๑๑	-	-	๙๘	-	-	๘๘	-	-	๒๙๗
- สาขางานไฟฟ้ากำลัง	๗๐	-	-	๗๙	-	-	๖๘	-	-	๒๑๗
- สาขางานอิเล็กทรอนิกส์	๑๒	-	-	๑๒	-	-	๒๑	-	-	๕๕
- สาขางานเทคนิคคอมพิวเตอร์	๗	-	-	๓	-	-	-	-	-	๑๐
- สาขางานคอมพิวเตอร์ธุรกิจ	-	-	-	-	-	-	๓	-	-	๓
รวม	๒๐๐	-	-	๑๙๒	-	-	๑๘๐	-	-	๕๗๒
ระดับ ปวส.										
- สาขางานเทคนิคยานยนต์	๕๘	-	-	๖๒	-	-	-	-	-	๑๒๐
- สาขางานไฟฟ้ากำลัง	๕๘	-	-	๔๑	-	-	-	-	-	๙๙
- สาขางานอิเล็กทรอนิกส์อุตสาหกรรม	๙	-	-	๒๔	-	-	-	-	-	๓๓
- สาขางานคอมพิวเตอร์ซอฟต์แวร์	๑๑	-	-	-	-	-	-	-	-	๑๑
รวม	๑๓๖	-	-	๑๒๗	-	-	-	-	-	๒๖๓
รวมทั้งหมด	๓๓๖	-	-	๓๑๙	-	-	๑๘๐	-	-	๘๓๕

จำนวนผู้สำเร็จการศึกษา ปีการศึกษา ๒๕๕๙

(๑) จำนวนผู้สำเร็จการศึกษา (ปกติ/ทวิภาคี/เทียบโอน)

ระดับ/สาขางาน	จำนวน			รวม
	ปกติ	ทวิภาคี	เทียบโอน	
ระดับ ปวช.				
- สาขางานยานยนต์	๕๒	-	-	๕๒
- สาขางานไฟฟ้ากำลัง	๔๖	-	-	๔๖
- สาขางานอิเล็กทรอนิกส์	๑๕	-	-	๑๕
- สาขางานคอมพิวเตอร์ธุรกิจ	๓	-	-	๓
รวม	๑๑๖	-	-	๑๑๖
ระดับ ปวส.				
- สาขางานเทคนิคยานยนต์	๕๗	-	-	๕๗
- สาขางานไฟฟ้ากำลัง	๔๑	-	-	๔๑

ระดับ/สาขางาน	จำนวน			รวม
	ปกติ	ทวีภาคี	เทียบโอน	
- สาขางานอิเล็กทรอนิกส์อุตสาหกรรม	๒๐	-	-	๒๐
รวม	๑๑๘	-	-	๑๑๘
รวมทั้งหมด	๒๓๔	-	-	๒๓๔

๒.๒ แผนภูมิโครงสร้างการบริหารของสถานศึกษา

แผนภูมิโครงสร้างการบริหารงานวิทยาลัยเทคโนโลยีพระรามหก

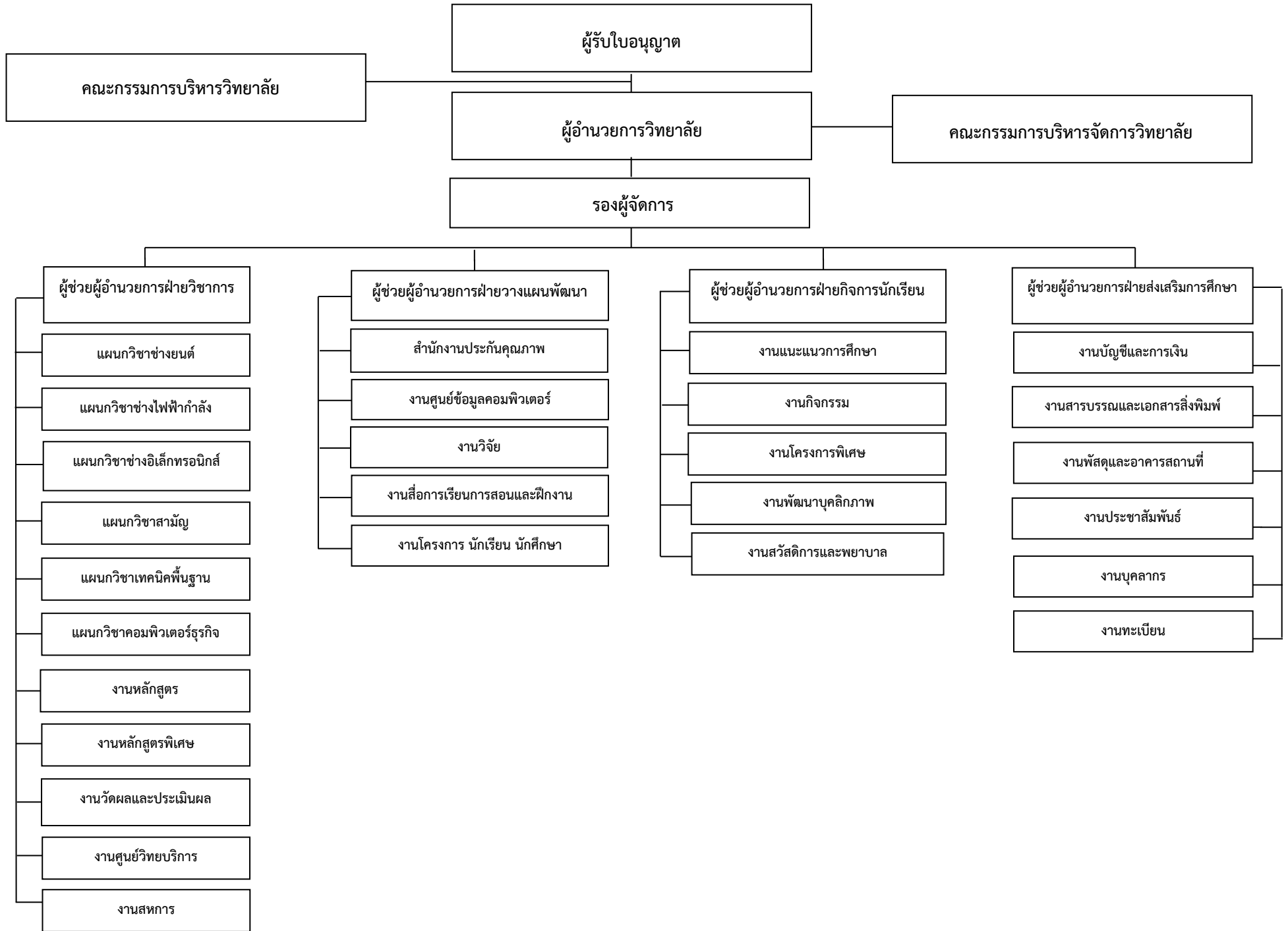

๒.๓ หลักสูตร การจัดการเรียนการสอน

วิทยาลัยเทคโนโลยีพระรามหก สังกัดสำนักงานคณะกรรมการการอาชีวศึกษา กระทรวงศึกษาธิการ จัดการศึกษาหลักสูตรของกรมอาชีวศึกษา ประเภทวิชาที่เปิดสอน ได้แก่ ประเภทวิชาอุตสาหกรรม บริหารธุรกิจและพาณิชยกรรม ระดับประกาศนียบัตรวิชาชีพ (ปวช.) พ.ศ. ๒๕๕๖ และระดับประกาศนียบัตรวิชาชีพชั้นสูง (ปวส.) พ.ศ. ๒๕๕๗ ตามรายละเอียดดังนี้

ลำดับ	ระดับ	ประเภทวิชา	สาขางาน
๑	ปวช.	ประเภทวิชาอุตสาหกรรม	สาขางานยานยนต์
			สาขางานไฟฟ้ากำลัง
			สาขางานอิเล็กทรอนิกส์
			สาขางานเทคนิคคอมพิวเตอร์
		ประเภทวิชาพาณิชยกรรม	สาขางานคอมพิวเตอร์ธุรกิจ
๒	ปวส.	ประเภทวิชาอุตสาหกรรม	สาขางานเทคนิคยานยนต์
			สาขางานไฟฟ้ากำลัง
			สาขางานอิเล็กทรอนิกส์อุตสาหกรรม
		ประเภทวิชาบริหารธุรกิจ	สาขางานคอมพิวเตอร์ซอฟต์แวร์

๒.๔ ข้อมูลครูและบุคลากรทางการศึกษา

๒.๔.๑ จำนวนครู จำแนกตามแผนกวิชา/สาขาวิชา/สาขางาน

แผนกวิชา/ สาขาวิชา/ สาขางาน	จำนวน(คน)	สถานภาพ		ใบประกอบ วิชาชีพ		วุฒิการศึกษา			
		ครูประจำ	ครูพิเศษ	มี	ไม่มี	ปริญญา เอก	ปริญญาโท	ปริญญาตรี	ต่ำกว่า ปริญญาตรี
ประเภทวิชา อุตสาหกรรม สาขาวิชาเครื่องกล สาขางานยานยนต์/ เทคนิคยานยนต์	๑๖	๑๖	-	๑๔	๒	-	๔	๑๒	-
สาขาวิชาไฟฟ้า/ อิเล็กทรอนิกส์ สาขางานไฟฟ้า กำลัง/ติดตั้งไฟฟ้า	๘	๘	-	๗	๑	-	-	๘	-

แผนกวิชา/ สาขาวิชา/ สาขางาน	จำนวน(คน)	สถานภาพ		ใบประกอบ วิชาชีพ		วุฒิการศึกษา			
		ครูประจำ	ครูพิเศษ	มี	ไม่มี	ปริญญา เอก	ปริญญาโท	ปริญญาตรี	ต่ำกว่า ปริญญาตรี
สาขาวิชาไฟฟ้า/ อิเล็กทรอนิกส์ สาขางาน อิเล็กทรอนิกส์/ /เทคนิคคอมพิวเตอร์ อิเล็กทรอนิกส์ อุตสาหกรรม	๗	๗	-	๔	๓	-	-	๗	-
ประเภทวิชาพณิชย กรรมสาขาวิชา พณิชยการสาขางาน คอมพิวเตอร์ธุรกิจ	๒	๒	-	๑	๑	-	-	๒	-
หมวดวิชาสามัญ	๖	๖	-	๖	-	-	๑	๕	-
รวม	๓๙	๓๙	-	๓๒	๗	-	๕	๓๓	๑

๒.๔.๒ จำนวนบุคลากรทางการศึกษา

ฝ่าย/แผนกวิชา/งาน	จำนวน(คน)	สถานภาพ	
		บุคลากรประจำ	บุคลากรพิเศษ
ฝ่ายวิชาการ	๓	๓	-
รวม	๓	๓	-
ฝ่ายกิจการนักเรียน นักศึกษา	๓	๓	-
รวม	๓	๓	-
ฝ่ายส่งเสริมการศึกษา	๒	๒	-
รวม	๒	๒	-
รวมทั้งหมด	๘	๘	-

๓. ผลการดำเนินงานจากข้อเสนอแนะปีการศึกษาที่ผ่านมา

การพัฒนาสถานศึกษาจากผลการประเมินคุณภาพมาตรฐานการศึกษา

การประเมินคุณภาพภายในโดยหน่วยงานต้นสังกัด

ปีการศึกษา ๒๕๕๘

ข้อเสนอแนะจากการประเมินครั้งล่าสุด	แผนการปฏิบัติตามข้อเสนอแนะ	ผลการดำเนินงาน
<p>จุดที่ควรพัฒนา</p> <p>๑. ให้ผู้เรียนเห็นความสำคัญของการทดสอบทางการศึกษาด้านการอาชีวศึกษา (V-NET)</p>	<p>พัฒนาผู้เรียนและผู้สำเร็จการศึกษาอาชีวศึกษา ให้มีความรู้ในเชิงวิชาการ ทักษะทางวิชาชีพและคุณลักษณะที่พึงประสงค์</p>	<p>ฝ่ายวิชาการได้ดำเนินการจัดทำแผนงานและโครงการ ที่จะให้ผู้เรียนความสำคัญของการทดสอบทางการศึกษาด้านการอาชีวศึกษา (V-NET) โดยกำหนดให้มีโครงการดังนี้</p> <ul style="list-style-type: none"> - โครงการทดสอบทางการศึกษาด้านอาชีวศึกษา ระดับชาติ (V-NET) - โครงการทดสอบมาตรฐานฝีมือแรงงาน - โครงการทดสอบมาตรฐานวิชาชีพ - โครงการแข่งขันทักษะวิชาชีพ <p>ทั้งนี้ได้มีการจัดประชุมเพื่อทำความเข้าใจกับผู้เรียน ให้ความร่วมมือในการเข้าสอบ พร้อมทั้งจัดให้ครูผู้สอนทบทวนบทเรียนที่เกี่ยวข้องกับการสอบ ทดลองทำข้อสอบตามวัตถุประสงค์ที่ทาง สทศ. กำหนด ซึ่งในปีการศึกษา ๒๕๕๙ มีผู้เรียนให้ความสำคัญของการสอบเพิ่มขึ้นเมื่อเทียบกับปีการศึกษาที่ผ่านมา</p>
<p>๒. ระบบติดตามผู้เรียนที่ขาดเรียนติดต่อกัน</p>	<p>แผนจัดการอาชีวศึกษาโดยใช้สถานศึกษาเป็นฐาน การบริหารโดยคณะกรรมการสถานศึกษาและการพัฒนาสถานศึกษาตามอัตลักษณ์และเอกลักษณ์</p>	<p>ฝ่ายกิจการนักเรียน นักศึกษา ได้ดำเนินการตามแผนงานและโครงการเพื่อให้มีระบบติดตามผู้เรียนที่ขาดเรียนติดต่อกัน โดยการจัดโครงการ/กิจกรรมดังต่อไปนี้</p> <ul style="list-style-type: none"> - โครงการบริหารความเสี่ยง ประกอบด้วย กิจกรรมเยี่ยมบ้านผู้ปกครอง กิจกรรมติดตามพฤติกรรมกลุ่มเสี่ยง กิจกรรม Home Room โดยแต่ละกิจกรรมได้รับความร่วมมือจากครูที่ปรึกษา ผู้ปกครอง และผู้เรียนเป็นอย่างดี ส่งผลให้ผู้เรียนขาดเรียนติดต่อกันมีจำนวนลดลงจากปีที่ผ่านมา
<p>๓. การติดตามผลสัมฤทธิ์ทางการเรียนของผู้เรียน</p>	<p>พัฒนาผู้เรียนและผู้สำเร็จการศึกษาอาชีวศึกษา ให้มี</p>	<p>ฝ่ายวิชาการได้ดำเนินการจัดทำโครงการประชุมผู้ปกครองติดตามผลสัมฤทธิ์ทางการเรียน</p>

ข้อเสนอแนะจากการประเมินครั้งล่าสุด	แผนการปฏิบัติตามข้อเสนอแนะ	ผลการดำเนินงาน
	ความรู้ในเชิงวิชาการ ทักษะทางวิชาชีพและคุณลักษณะที่พึงประสงค์	โดยอาจารย์ที่ปรึกษาได้มีการประสานงานติดต่อกับผู้ปกครองอยู่ตลอดเวลา และฝ่ายวิชาการได้เปิดโอกาสให้ผู้เรียนได้มาลงทะเบียนเรียนในรายวิชาที่ตกในช่วงภาคเรียนฤดูร้อน และสามารถที่จะลงทะเบียนเรียนในรอบอื่น ๆ ด้วย มีผลให้ผู้เรียนมีผลสัมฤทธิ์ที่ดีขึ้น จากปีที่ผ่านมา
การประเมินคุณภาพภายใน ปีการศึกษา ๒๕๕๘ ผลจากการประเมิน อยู่ในเกณฑ์ “ดีมาก”		

แผนปฏิบัติการปีการศึกษา ๒๕๖๐

แผนงานฝ่ายวิชาการ

ที่	โครงการ/กิจกรรม/ งาน	เป้าหมาย	KPI	ระยะเวลา	งบประมาณ	ผู้รับผิดชอบ	ประกันภายใน	
							มาตรฐาน	ตัวบ่งชี้
๑	โครงการประชุม ผู้ปกครองติดตาม ผลสัมฤทธิ์ทางการ เรียน	ร้อยละของผู้ปกครอง ได้รับ ทราบความก้าวหน้าหรือผลการ เรียนของนักเรียน นักศึกษา	ร้อยละ ๘๐	ต.ค.๖๐ และ มี.ค.๖๑	๘๐,๐๐๐	งานวัดผลและ ประเมินผล	๑	๑.๒
๒	งานติดตามผลสัมฤทธิ์ ทางการเรียน	ร้อยละของผู้เรียนที่ ลงทะเบียนเรียนเพิ่มรายวิชา ที่ซ่อม	ร้อยละ ๘๐	มิ.ย.๖๐-มี.ค.๖๑	๑๐,๐๐๐	งานวัดผลและ ประเมินผล	๑	๑.๒
๓	โครงการสถานศึกษา คุณธรรม	ระดับคุณภาพในการ ดำเนินการตามแนวทาง สถานศึกษาคุณธรรม	ระดับดี	มิ.ย.๖๐-มี.ค.๖๑	๕๐,๐๐๐	ฝ่ายวิชาการ	๒	๒.๑
๔	โครงการ/กิจกรรม/ งานตามนโยบายสำคัญ ของหน่วยงานต้นสังกัด	มีการดำเนินการ โครงการ/ กิจกรรม/งานตามนโยบาย สำคัญของหน่วยงานต้น สังกัด	มีการดำเนินการ และบรรลุ วัตถุประสงค์	มิ.ย.๖๐-มี.ค.๖๑	๓๐,๐๐๐	ฝ่ายวิชาการ	๒	๒.๒
๕	งานประชุมชี้แจง ผู้เกี่ยวข้อง	มีการดำเนินการประชุม ชี้แจงผู้เกี่ยวข้อง	มีการดำเนินการ	มิ.ย.๖๐-มี.ค.๖๑	๒๐,๐๐๐	ฝ่ายวิชาการ	๒	๒.๒
๖	โครงการประสานความ ร่วมมือ (MOU)	จำนวนหน่วยงานที่เกี่ยวข้อง ในการบริหารจัดการ	จำนวน ๑:๔๐	มิ.ย.๖๐-มี.ค.๖๑	๒๐,๐๐๐	งานอาชีวศึกษา ระบบทวิภาคี	๒	๒.๖

ที่	โครงการ/กิจกรรม/ งาน	เป้าหมาย	KPI	ระยะเวลา	งบประมาณ	ผู้รับ ผิดชอบ	ประกันภายใน	
							มาตรฐาน	ตัวบ่งชี้
	หน่วยงานที่เกี่ยวข้อง ในการบริหารจัดการ อาชีวศึกษา	อาชีวศึกษา (1 หน่วยงาน:ผู้เรียนจำนวน ๔๐ คน)						
๗	โครงการพัฒนาผู้เรียน ศึกษาดูงาน อบรม หน่วยงานภายนอก	จำนวนหน่วยงานที่ร่วม พัฒนาผู้เรียน ศึกษาดูงาน อบรม หน่วยงานภายนอก	๒แห่ง/ปี/สาขา	มิ.ย.๖๐-มี.ค.๖๑	๑๕๐,๐๐๐	งานอาชีวศึกษา ระบบทวิภาคี/ หัวหน้าแผนกวิชา	๒	๒.๖
๘	โครงการจัดหาภูมิ ปัญญาท้องถิ่น ผู้เชี่ยวชาญ ผู้ทรงคุณวุฒิภายนอก ร่วมพัฒนาผู้เรียน	จำนวนหน่วยงาน/คน ภูมิ ปัญญาท้องถิ่น ผู้เชี่ยวชาญ ผู้ทรงคุณวุฒิภายนอกร่วม พัฒนาผู้เรียน	๒คน/ปี/สาขา	มิ.ย.๖๐-มี.ค.๖๑	๑๕๐,๐๐๐	งานอาชีวศึกษา ระบบทวิภาคี/ หัวหน้าแผนกวิชา	๒	๒.๖
๙	โครงการจัดทำแผนการ จัดการเรียนรู้บูรณา การคุณธรรม จริยธรรม ค่านิยม คุณลักษณะ อันพึงประสงค์ และ ปรัชญาของเศรษฐกิจ พอเพียง และบันทึก หลังการสอนทุก รายวิชา	จำนวนรายวิชาที่จัดทำ แผนการจัดการเรียนรู้บูรณา การคุณธรรม จริยธรรม ค่านิยม คุณลักษณะอันพึง ประสงค์ และปรัชญาของ เศรษฐกิจพอเพียง และ บันทึกหลังการสอน	ทุกรายวิชา	มิ.ย.๖๐-มี.ค.๖๑	๑๐๐,๐๐๐	งานพัฒนาหลักสูตร การเรียนการสอน	๓	๓.๑
๑๐	โครงการนิเทศการสอน	ครูทุกคนได้รับการนิเทศการ สอน	ครูทุกคน	มิ.ย.๖๐-มี.ค.๖๑	๕๐,๐๐๐	งานพัฒนาหลักสูตร การเรียนการสอน	๓	๓.๑

ที่	โครงการ/กิจกรรม/ งาน	เป้าหมาย	KPI	ระยะเวลา	งบประมาณ	ผู้รับ ผิดชอบ	ประกันภายใน	
							มาตรฐาน	ตัวบ่งชี้
๑๑	โครงการจัดทำวิจัยใน ชั้นเรียน	ครูทุกคนจัดทำวิจัยในชั้น เรียน	ครู 1 คน:1 วิชา	มิ.ย.๖๐-มี.ค.๖๑	๕๐,๐๐๐	งานพัฒนาหลักสูตร การเรียนการสอน	๓	๓.๑
๑๒	งานสำรวจข้อมูลความ ต้องการในการพัฒนา รายวิชาหรือกลุ่มวิชา และติดตาม ตรวจสอบ ประเมินผล และนำผล ไปปรับปรุงแก้ไข รายวิชา	สาขาวิชามีการสำรวจข้อมูล ความต้องการในการพัฒนา รายวิชาหรือกลุ่มวิชาและ ติดตาม ตรวจสอบ ประเมินผล และนำผลไป ปรับปรุงแก้ไขรายวิชา	ทุกสาขาวิชา	มิ.ย.๖๐-มี.ค.๖๑	๕,๐๐๐	งานพัฒนาหลักสูตร การเรียนการสอน/ หัวหน้าแผนกวิชา	๓	๓.๒
๑๓	โครงการพัฒนา หลักสูตรร่วมกับสถาน ประกอบการ	สาขาวิชามีการพัฒนา หลักสูตรร่วมกับสถาน ประกอบการ	ทุกสาขาวิชา	มิ.ย.๖๐-มี.ค.๖๑	๕๐,๐๐๐	งานพัฒนาหลักสูตร การเรียนการสอน/ หัวหน้าแผนกวิชา	๓	๓.๒
๑๔	โครงการสนับสนุนสื่อ การเรียนการสอน	จำนวนสาขาวิชาที่สนับสนุน สื่อการเรียนการสอน	ทุกสาขาวิชา	มิ.ย.๖๐-มี.ค.๖๑	๑,๐๐๐,๐๐๐	งานสื่อการเรียน การสอน	๓	๓.๒
๑๕	งานจัดการศึกษาระบบ ทวิภาคี	ร้อยละของการจัดการศึกษา ระบบทวิภาคี	ร้อยละ ๑๐	มิ.ย.๖๐-มี.ค.๖๑	๕๐,๐๐๐	งานอาชีวศึกษา ระบบทวิภาคี	๓	๓.๓
๑๖	โครงการประเมิน มาตรฐานวิชาชีพ	ร้อยละของผู้เรียนที่ผ่านการ ประเมินมาตรฐานวิชาชีพ	ร้อยละ ๘๐	ก.พ.-มี.ค.๖๑	๓๒,๐๐๐	งานวัดผลและ ประเมินผล	๓	๓.๓
๑๗	โครงการฝึก ประสบการณ์ทักษะ วิชาชีพในสถาน ประกอบการ	จำนวนสาขาวิชาที่ออกฝึก ประสบการณ์ทักษะวิชาชีพ ในสถานประกอบการ	ทุกสาขาวิชา	มิ.ย.๖๐-มี.ค.๖๑	๒๐๐,๐๐๐	งานอาชีวศึกษา ระบบทวิภาคี	๓	๓.๓

ที่	โครงการ/กิจกรรม/ งาน	เป้าหมาย	KPI	ระยะเวลา	งบประมาณ	ผู้รับ ผิดชอบ	ประกันภายใน	
							มาตรฐาน	ตัวบ่งชี้
๑๘	โครงการทดสอบทาง การศึกษาระดับชาติ ด้านอาชีวศึกษา (V-NET)	ร้อยละของผู้เรียนที่ผ่านการ ทดสอบทางการศึกษา ระดับชาติ ด้านอาชีวศึกษา (V-NET)	ร้อยละ ๕๐	ก.พ.-มี.ค.๖๑	๘๐,๐๐๐	งานวัดผลและ ประเมินผล	๓	๓.๓
๑๙	โครงการด้านการ ส่งเสริมการดำรงตน ตามปรัชญาของ เศรษฐกิจพอเพียง ประกอบด้วย ๑. กิจกรรมให้ ความรู้ปรัชญาของ เศรษฐกิจพอเพียง ๒. กิจกรรมศึกษาดู งานเศรษฐกิจพอเพียง ๓. กิจกรรมถอดรหัส บทเรียนตามหลัก ปรัชญาของเศรษฐกิจ พอเพียง	จำนวนกิจกรรมที่ผู้เรียนเข้า ร่วมด้านการส่งเสริมการ ดำรงตนตามปรัชญาของ เศรษฐกิจพอเพียง	จำนวน ๕ กิจกรรม	มิ.ย.๖๐-มี.ค.๖๑	๑๐๐,๐๐๐	ฝ่ายวิชาการ	๓	๓.๔

ที่	โครงการ/กิจกรรม/ งาน	เป้าหมาย	KPI	ระยะเวลา	งบประมาณ	ผู้รับ ผิดชอบ	ประกันภายใน	
							มาตรฐาน	ตัวบ่งชี้
	๔. กิจกรรมศึกษา นิทรรศการแหล่ง เรียนรู้ตามหลักปรัชญา ของเศรษฐกิจพอเพียง ๕. กิจกรรมประกวด โครงการที่จัดทำตาม หลักปรัชญาของ เศรษฐกิจพอเพียง							

แผนปฏิบัติการปีการศึกษา ๒๕๖๐
แผนงานฝ่ายพัฒนากิจการนักเรียน นักศึกษา

ที่	โครงการ/กิจกรรม/ งาน	เป้าหมาย	KPI	ระยะเวลา	งบประมาณ	ผู้รับผิดชอบ	ประกันภายใน	
							มาตรฐาน	ตัวบ่งชี้
๑	โครงการปัจฉิมนิเทศ	ระดับความพึงพอใจในการเข้าร่วมโครงการปัจฉิมนิเทศ	ระดับดี	มี.ค.๖๐	๑๐๐,๐๐๐	งานแนะแนว	๑	๑.๑
๒	งานเยี่ยมบ้านนักเรียน นักศึกษา	ร้อยละของการเยี่ยมบ้านนักเรียน นักศึกษา	ร้อยละ ๘๐	มิ.ย.๖๐-มี.ค.๖๑	๕๐,๐๐๐	งานครูที่ปรึกษา	๑	๑.๒
๓	งาน Home Room นักเรียน นักศึกษา	จำนวนครั้งที่ Home Room นักเรียน นักศึกษา	ทุกวัน	มิ.ย.๖๐-มี.ค.๖๑	๑,๕๐๐	งานครูที่ปรึกษา	๑	๑.๒
๔	งานติดตามการขาดเรียนของนักเรียน นักศึกษา	จำนวนครั้งที่ ติดตามการขาดเรียนของนักเรียน นักศึกษา	ทุกวัน	มิ.ย.๖๐-มี.ค.๖๑	๒๐,๐๐๐	งานครูที่ปรึกษา	๑	๑.๒
๕	โครงการ/กิจกรรม/งานตามนโยบายสำคัญของหน่วยงานต้นสังกัด	มีการดำเนินการ โครงการ/กิจกรรม/งานตามนโยบายสำคัญของหน่วยงานต้นสังกัด	มีการดำเนินการ และบรรลุวัตถุประสงค์	มิ.ย.๖๐-มี.ค.๖๑	๓๐,๐๐๐	ฝ่ายพัฒนากิจการนักเรียน นักศึกษา	๒	๒.๒
๖	โครงการปฐมนิเทศนักเรียน นักศึกษาใหม่	ร้อยละในการเข้าร่วมโครงการปฐมนิเทศนักเรียน นักศึกษาใหม่	ร้อยละ ๘๐	มิ.ย.๖๐	๑๐,๐๐๐	งานกิจกรรมนักเรียน นักศึกษา	๒	๒.๒

ที่	โครงการ/กิจกรรม/ งาน	เป้าหมาย	KPI	ระยะเวลา	งบประมาณ	ผู้รับ ผิดชอบ	ประกันภายใน	
							มาตรฐาน	ตัวบ่งชี้
๗	โครงการประชุม ผู้ปกครองนักศึกษาใหม่	ร้อยละในการเข้าร่วม โครงการประชุมผู้ปกครอง นักศึกษาใหม่	ร้อยละ ๖๐	มิ.ย.๖๐	๑๐,๐๐๐	งานกิจกรรม นักเรียน นักศึกษา	๒	๒.๒
๘	งานประชุมชี้แจง ผู้เกี่ยวข้อง	มีการดำเนินการประชุม ชี้แจงผู้เกี่ยวข้อง	มีการดำเนินการ	มิ.ย.๖๐-มี.ค.๖๑	๒๐,๐๐๐	ฝ่ายพัฒนา กิจการนักเรียน นักศึกษา	๒	๒.๒
๙	โครงการจัดหา ทุนการศึกษาให้แก่ ผู้เรียนจากภายในและ หน่วยงานภายนอก	จำนวนทุนการศึกษาที่จัดหา ให้แก่ผู้เรียนจากหน่วยงาน ภายนอก	จำนวน ๑:๑๐๐	พ.ค.-มิ.ย.๖๐	๕๐๐,๐๐๐	งานสวัสดิการ นักเรียน นักศึกษา	๒	๒.๖
๑๐	โครงการส่งเสริม สนับสนุนให้ผู้เรียน ได้รับรางวัล ประกาศ เกียรติคุณยกย่อง ความรู้ ความสามารถ คุณธรรมจริยธรรม จาก หน่วยงานภายนอก	ร้อยละของผู้เรียนที่ได้รับ รางวัล ประกาศเกียรติคุณยก ย่องความรู้ ความสามารถ คุณธรรมจริยธรรม จาก หน่วยงานภายนอก	ร้อยละ ๕	พ.ค.-มิ.ย.๖๐	๑๕๐,๐๐๐	งานสวัสดิการ นักเรียน นักศึกษา	๓	๓.๓
๑๑	โครงการด้านการรัก ชาติ เทิดทูน พระมหากษัตริย์ ส่งเสริมการปกครอง ระบอบประชาธิปไตย	จำนวนกิจกรรมที่ผู้เรียนเข้า ร่วมกิจกรรมด้านการรักชาติ เทิดทูนพระมหากษัตริย์ ส่งเสริมการปกครองระบอบ ประชาธิปไตยอันมี	เข้าร่วม ๕ กิจกรรม	พ.ค.-มิ.ย.๖๐	๓๐๐,๐๐๐	งานกิจกรรม นักเรียน นักศึกษา	๓	๓.๔

ที่	โครงการ/กิจกรรม/ งาน	เป้าหมาย	KPI	ระยะเวลา	งบประมาณ	ผู้รับ ผิดชอบ	ประกันภายใน	
							มาตรฐาน	ตัวบ่งชี้
	<p>อันมีพระมหากษัตริย์ ทรงเป็นประมุข และ ทฤษฎีบูรณาการ ศาสนา ศิลปะ วัฒนธรรม ประกอบด้วย</p> <p>๑. กิจกรรมวันแม่ แห่งชาติ</p> <p>๒. กิจกรรมวันพ่อ แห่งชาติ</p> <p>๓. กิจกรรม ส่งเสริมการปกครอง ระบอบประชาธิปไตย</p> <p>๔. กิจกรรมไหว้ครู</p> <p>๕. กิจกรรมทำบุญ ตักบาตรวันขึ้นปีใหม่</p> <p>๖. กิจกรรมทำบุญ ประจำปีวิทยาลัย</p> <p>๗. กิจกรรมแห่ เทียนพรรษา</p>	พระมหากษัตริย์ทรงเป็น ประมุข และทฤษฎีบูรณาการ ศาสนา ศิลปะ วัฒนธรรม						

ที่	โครงการ/กิจกรรม/ งาน	เป้าหมาย	KPI	ระยะเวลา	งบประมาณ	ผู้รับ ผิดชอบ	ประกันภายใน	
							มาตรฐาน	ตัวบ่งชี้
๑๒	โครงการด้านการ อนุรักษ์สิ่งแวดล้อม ประกอบด้วย ๑. กิจกรรมรณรงค์ ประหยัดพลังงานใน วิทยาลัย ๒. กิจกรรมอนุรักษ์ ธรรมชาติ ๓. กิจกรรมคัดแยก ขยะในสถานศึกษา ๔. กิจกรรมทำ ความสะอาดชุมชน ๕. กิจกรรม ๕ ส	จำนวนกิจกรรมที่ผู้เรียนเข้า ร่วมกิจกรรมด้านการอนุรักษ์ สิ่งแวดล้อม	เข้าร่วม ๕ กิจกรรม	พ.ค.-มิ.ย.๖๐	๑๐๐,๐๐๐	งานโครงการ พิเศษและการ บริการชุมชน	๓	๓.๔
๑๓	โครงการด้านการกีฬา และนันทนาการ ประกอบด้วย ๑. กิจกรรมกีฬา ภายใน ๒. กิจกรรมลาน กีฬาด้านยาเสพติด	จำนวนกิจกรรมที่ผู้เรียนเข้า ร่วมกิจกรรมด้านการกีฬา และนันทนาการ	เข้าร่วม ๕ กิจกรรม	พ.ค.-มิ.ย.๖๐	๒๐๐,๐๐๐	งานกิจกรรม นักเรียน นักศึกษา	๓	๓.๔

ที่	โครงการ/กิจกรรม/ งาน	เป้าหมาย	KPI	ระยะเวลา	งบประมาณ	ผู้รับ ผิดชอบ	ประกันภายใน	
							มาตรฐาน	ตัวบ่งชี้
	๓. กิจกรรม ฟุตบอลประเพณี ๔. กิจกรรมแข่งขัน ฟุตบอลพระรามหก “พรีเมียร์ลีก” ๕. กิจกรรมดนตรี เพื่อผู้เรียน							
๑๔	โครงการบริการ วิชาการและวิชาชีพต่อ ชุมชนและสังคม ประกอบด้วย ๑. กิจกรรมบริการ วิชาการและวิชาชีพต่อ ชุมชนและสังคมหมวด วิชาช่างยนต์ ๒. กิจกรรมบริการ วิชาการและวิชาชีพต่อ ชุมชนและสังคมหมวด วิชาช่างไฟฟ้า	จำนวนกิจกรรมที่ผู้เรียนเข้าร่วมกิจกรรมด้านการบริการ วิชาการและวิชาชีพต่อชุมชน และสังคม	เข้าร่วม ๕ กิจกรรม	พ.ค.-มิ.ย.๖๐	๒๐๐,๐๐๐	งานโครงการ พิเศษ/แผนกวิชา	๓	๓.๔

ที่	โครงการ/กิจกรรม/ งาน	เป้าหมาย	KPI	ระยะเวลา	งบประมาณ	ผู้รับ ผิดชอบ	ประกันภายใน	
							มาตรฐาน	ตัวบ่งชี้
	๓. กิจกรรมบริการ วิชาการและวิชาชีพต่อ ชุมชนและสังคมหมวด วิชาช่างอิเล็กทรอนิกส์ ๔. กิจกรรมบริการ วิชาการและวิชาชีพต่อ ชุมชนและสังคมหมวด วิชาคอมพิวเตอร์และ เทคโนโลยีคอมพิวเตอร์ ๕. กิจกรรมจิตอาสา							
๑๕	๑. โครงการบริหาร ความเสี่ยง ๑. กิจกรรม นักศึกษาวิชาทหาร ๒. กิจกรรม กฎหมายกับเยาวชน ๓. กิจกรรมตรวจ สารเสพติด ๔. กิจกรรมพระราม หกปอดสดใสร่วมใจ ตำบลบุรี	จำนวนความเสี่ยงที่ลดลง	ความเสี่ยงลดลง ๓ ด้าน	พ.ค.๖๐-มี.ค.๖๑	๒๐๐,๐๐๐	งานกิจกรรม นักเรียน นักศึกษา/งาน ปกครอง/งาน สวัสดิการ นักเรียน นักศึกษา	๔ มาตรฐาน สถานศึกษา	๔.๑

ที่	โครงการ/กิจกรรม/ งาน	เป้าหมาย	KPI	ระยะเวลา	งบประมาณ	ผู้รับ ผิดชอบ	ประกันภายใน	
							มาตรฐาน	ตัวบ่งชี้
	๕. กิจกรรมวันเอดส์ โลก ๖. กิจกรรมให้ความรู้ เรื่องภัยยาเสพติด ๗. กิจกรรมตรวจ สุขภาพประจำปี ๒. งานประสานงาน ตำรวจชุมชน ๓. งานเยี่ยมผู้ปกครอง ๔. งานติดตาม พฤติกรรมผู้เรียน กลุ่มเสี่ยง ๕. งานสายตรวจ ผู้เรียนภายนอก วิทยาลัย ๖. งานเวรประจำจุด ต่าง ๆ ภายใน วิทยาลัย ๗. งานประกันอุบัติเหตุ							
๑๖	โครงการแนะแนว การศึกษาต่อ ๑. กิจกรรมออกบูท	จำนวนสถานศึกษาที่ออก แนะแนวศึกษาต่อ	จำนวน ๒๐ สถานศึกษา	พ.ย.๖๐-มี.ค.๖๑	๕๐๐,๐๐๐	งานแนะแนว	๔ มาตรฐาน สถานศึกษา	๔.๑

ที่	โครงการ/กิจกรรม/ งาน	เป้าหมาย	KPI	ระยะเวลา	งบประมาณ	ผู้รับ ผิดชอบ	ประกันภายใน	
							มาตรฐาน	ตัวบ่งชี้
	แสดงและเผยแพร่ ผลงานของผู้เรียน ๒. กิจกรรมออก แนะแนวและบรรยาย ๓. กิจกรรมพี่แนะ แนวน้อง							
๑๗	โครงการสนับสนุน ทุนการศึกษา สื่อ อุปกรณ์การเรียนการ สอน เพื่อพัฒนาการ เรียนรู้และการดำเนิน กรรมแนะแนวให้กับ โรงเรียนในชุมชน	จำนวนที่สนับสนุน	๑:๑	พ.ย.๖๐-มี.ค.๖๑	๕๐,๐๐๐	งานแนะแนว	๔ มาตรฐาน สถานศึกษา	๔.๑
๑๘	โครงการมอบกระเช้า ของขวัญกับหน่วยงาน ภายนอก	จำนวนกระเช้าของขวัญที่ มอบกับหน่วยงานภายนอก	๑:๑	พ.ย.๖๐-มี.ค.๖๑	๕๐,๐๐๐	งานแนะแนว	๔ มาตรฐาน สถานศึกษา	๔.๑

แผนปฏิบัติการปีการศึกษา ๒๕๖๐
แผนงานฝ่ายแผนงานและความร่วมมือ

ที่	โครงการ/กิจกรรม/ งาน	เป้าหมาย	KPI	ระยะเวลา	งบประมาณ	ผู้รับผิดชอบ	ประกันภายใน	
							มาตรฐาน	ตัวบ่งชี้
๑	โครงการติดตาม ผู้สำเร็จการศึกษา	ร้อยละในการติดตามผู้สำเร็จ การศึกษา	ร้อยละ ๘๐	มี.ค.๖๐ - มี.ค. ๖๑	๑๖,๐๐๐	งานวิจัยฯ	๑	๑.๑
๒	งานสำรวจความพึง พอใจต่อคุณภาพ ผู้สำเร็จการศึกษาเป็น รายบุคคล	ร้อยละของการได้รับแบบ ประเมินความพึงพอใจตอบ กลับ	ร้อยละ ๘๐	มี.ค.๖๐ - มี.ค. ๖๑	๑๐,๐๐๐	งานวิจัยฯ	๑	๑.๑
๓	โครงการ/กิจกรรม/งาน ตามนโยบายสำคัญของ หน่วยงานต้นสังกัด	มีการดำเนินการ โครงการ/ กิจกรรม/งานตามนโยบาย สำคัญของหน่วยงานต้น สังกัด	มีการดำเนินการ และบรรลุ วัตถุประสงค์	มี.ย.๖๐-มี.ค.๖๑	๓๐,๐๐๐	ฝ่ายแผนงาน และความ ร่วมมือ	๒	๒.๒
๔	งานประชุมชี้แจง ผู้เกี่ยวข้อง	มีการดำเนินการประชุม ชี้แจงผู้เกี่ยวข้อง	มีการดำเนินการ	มี.ย.๖๐-มี.ค.๖๑	๒๐,๐๐๐	ฝ่ายแผนงาน และความ ร่วมมือ	๒	๒.๒
๕	งานจัดทำแผนปฏิบัติ การประจำปี จัดสรร งบประมาณเป็น ค่าใช้จ่ายของแผนงาน	มีการดำเนินการจัดทำ แผนปฏิบัติการประจำปี จัดสรรงบประมาณเป็น ค่าใช้จ่ายของแผนงาน	มีการดำเนินการ	พ.ค.-มี.ย.๖๐	๕,๐๐๐	งานวางแผนและ งบประมาณ	๒	๒.๔

ที่	โครงการ/กิจกรรม/ งาน	เป้าหมาย	KPI	ระยะเวลา	งบประมาณ	ผู้รับ ผิดชอบ	ประกันภายใน	
							มาตรฐาน	ตัวบ่งชี้
	โครงการ กิจกรรม ต่างๆ	โครงการ กิจกรรมต่าง ๆ						
๖	โครงการพัฒนาระบบ ฐานข้อมูลสารสนเทศ สถานศึกษา	สถานศึกษามีระบบ ฐานข้อมูล	มีระบบฐานข้อมูล	พ.ค.-มิ.ย.๖๐	๕๐๐,๐๐๐	งานศูนย์ข้อมูล สารสนเทศ	๒	๒.๕
๗	งานประเมินผลการใช้ งานระบบสารสนเทศ สถานศึกษา	มีการประเมินผลการใช้งาน ระบบสารสนเทศสถานศึกษา	มีการประเมินผล	มิ.ย.๖๐-มี.ค.๖๑	๒,๐๐๐	งานวิจัยฯ	๒	๒.๕
๘	โครงการระดม ทรัพยากรเพื่อส่งเสริม สนับสนุนการจัด การศึกษา	จำนวนรายการที่มีการ ส่งเสริมและสนับสนุนการจัด การศึกษา	จำนวน ๕ รายการ	มิ.ย.๖๐-มี.ค.๖๑	๕,๐๐๐	งานความร่วมมือ	๒	๒.๖
๙	โครงการพัฒนาทักษะ วิชาชีพที่สอดคล้องกับ สาขางานที่เรียน (โครงการงานนักศึกษา)	ผู้เรียนทุกคนจัดทำโครงการ พัฒนาทักษะวิชาชีพที่ สอดคล้องกับสาขางานที่ เรียน	ผู้เรียนทุกคน	มิ.ย.๖๐-มี.ค.๖๑	๕๐๐,๐๐๐	งานวิจัย พัฒนา นวัตกรรมและ สิ่งประดิษฐ์/ หัวหน้าแผนก วิชา	๓	๓.๓
๑๐	โครงการเผยแพร่ โครงการและนำไปใช้ ประโยชน์	ร้อยละของโครงการที่มีการ เผยแพร่และนำไปใช้ ประโยชน์	ร้อยละ ๘๐	มิ.ย.๖๐-มี.ค.๖๑	๕๐,๐๐๐	งานวิจัย พัฒนา นวัตกรรมและ สิ่งประดิษฐ์/ หัวหน้าแผนก วิชา	๓	๓.๓

ที่	โครงการ/กิจกรรม/ งาน	เป้าหมาย	KPI	ระยะเวลา	งบประมาณ	ผู้รับ ผิดชอบ	ประกันภายใน	
							มาตรฐาน	ตัวบ่งชี้
๑๑	โครงการประกวด นวัตกรรม สิ่งประดิษฐ์ งานสร้างสรรค์ และ แข่งขันทักษะวิชาชีพ	ร้อยละของผู้เรียนที่ได้รับ รางวัลจากการประกวด นวัตกรรม สิ่งประดิษฐ์ งาน สร้างสรรค์ และแข่งขัน ทักษะวิชาชีพ	ร้อยละ ๕	พ.ย.๖๐ – ก.พ. ๖๑	๒๐๐,๐๐๐	งานวิจัย พัฒนา นวัตกรรมและ สิ่งประดิษฐ์/ หัวหน้าแผนก วิชา	๓	๓.๓
๑๒	โครงการทดสอบ มาตรฐานฝีมือแรงงาน ระดับ ๑	ร้อยละในการผ่านการ ทดสอบมาตรฐานฝีมือ แรงงาน ระดับ ๑	ร้อยละ ๗๕	ก.พ.-มี.ค. ๖๑	๑๕๐,๐๐๐	งานวิจัย พัฒนา นวัตกรรมและ สิ่งประดิษฐ์/ หัวหน้าแผนก วิชา	๓	๓.๓
๑๓	งานติดตามตรวจสอบ เอกสารโครงการ/ กิจกรรม/งาน ตาม แผนพัฒนาสถานศึกษา และการประเมิน คุณภาพภายใน	ร้อยละการติดตามตรวจสอบ เอกสารโครงการ/กิจกรรม/ งาน ตามแผนพัฒนา สถานศึกษาและการประเมิน คุณภาพภายใน	ร้อยละ ๘๐	มี.ค-พ.ค. ๖๑	๕,๐๐๐	งานประกัน คุณภาพและ มาตรฐาน การศึกษา	๔	๔.๑
๑๔	งานจัดทำรายงาน ประเมินคุณภาพภายใน	จำนวนเล่มในการจัดทำ รายงานประเมินคุณภาพ ภายใน	จำนวน ๓๐ เล่ม	มี.ค-พ.ค. ๖๑	๑๐,๐๐๐	งานประกัน คุณภาพและ มาตรฐาน การศึกษา	๔	๔.๑
๑๕	งานเตรียมผลการประเมิน เพื่อเปรียบเทียบการ	ข้อมูลผลการประเมินเพื่อ เปรียบเทียบการพัฒนาคุณภาพ	ย้อนหลัง ๒ ปี	มี.ค-พ.ค. ๖๑	๑,๐๐๐	งานประกัน คุณภาพและ	๔	๔.๒

ที่	โครงการ/กิจกรรม/ งาน	เป้าหมาย	KPI	ระยะเวลา	งบประมาณ	ผู้รับ ผิดชอบ	ประกันภายใน	
							มาตรฐาน	ตัวบ่งชี้
	พัฒนาคุณภาพ					มาตรฐาน การศึกษา		

แผนปฏิบัติการปีการศึกษา ๒๕๖๐

แผนงานฝ่ายบริหารทรัพยากร

ที่	โครงการ/กิจกรรม/ งาน	เป้าหมาย	KPI	ระยะเวลา	งบประมาณ	ผู้รับ ผิดชอบ	ประกันภายใน	
							มาตรฐาน	ตัวบ่งชี้
๑	งานสรุปจำนวนผู้สำเร็จ การศึกษา	ร้อยละของการสรุปจำนวน ผู้สำเร็จการศึกษา	ร้อยละ ๘๐	มี.ค.-พ.ค. ๖๑	๕,๐๐๐	งานทะเบียน	๑	๑.๑
๒	งานสรุปผลผู้สำเร็จ การศึกษาเทียบกับ ผู้เรียนแรกเข้า	ร้อยละของการสรุปผล จำนวนผู้สำเร็จการศึกษา เทียบกับผู้เรียนแรกเข้า	ร้อยละ ๖๕	มี.ค.-พ.ค. ๖๑	๕,๐๐๐	งานทะเบียน	๑	๑.๒
๓	โครงการ/กิจกรรม/งาน ตามนโยบายสำคัญของ หน่วยงานต้นสังกัด	มีการดำเนินการ โครงการ/ กิจกรรม/งานตามนโยบาย สำคัญของหน่วยงานต้น สังกัด	มีการดำเนินการ และบรรลุ วัตถุประสงค์	มี.ย.๖๐-มี.ค.๖๑	๓๐,๐๐๐	ฝ่ายบริหาร ทรัพยากร	๒	๒.๒
๔	งานประชุมชี้แจง ผู้เกี่ยวข้อง	มีการดำเนินการประชุม ชี้แจงผู้เกี่ยวข้อง	มีการดำเนินการ	มี.ย.๖๐-มี.ค.๖๑	๒๐,๐๐๐	ฝ่ายบริหาร ทรัพยากร	๒	๒.๒
๕	งานสรรหาครูและ บุคลากรทางการศึกษา	มีการดำเนินการสรรหาครู และบุคลากรทางการศึกษา	มีการดำเนินการ	มี.ย.๖๐-มี.ค.๖๑	๕,๐๐๐	งานบุคลากร	๒	๒.๓
๖	โครงการพัฒนาครูและ	ร้อยละของครูและบุคลากรที่ ได้รับการพัฒนา	ร้อยละ ๘๐	มี.ย.๖๐-มี.ค.๖๑	๓๕๐,๐๐๐	งานบุคลากร	๒	๒.๓

ที่	โครงการ/กิจกรรม/ งาน	เป้าหมาย	KPI	ระยะเวลา	งบประมาณ	ผู้รับผิดชอบ	ประกันภายใน	
							มาตรฐาน	ตัวบ่งชี้
	<p>บุคลากรทางการศึกษา</p> <p>๑. กิจกรรมส่งครูผู้สอนและบุคลากรทางการศึกษาไปประชุมวิชาการ อบรมตามสาขาที่เกี่ยวข้องของหน่วยงานภายนอก</p> <p>๒. กิจกรรมอบรมครูผู้สอนและบุคลากรทางการศึกษาตามสาขาที่เกี่ยวข้องของหน่วยงานภายใน</p>							
๗	โครงการพัฒนาคุณภาพชีวิตผู้บริหารครูและบุคลากร	ร้อยละของการพัฒนาคุณภาพชีวิตผู้บริหาร ครูและบุคลากรทางการศึกษา	ร้อยละ ๙๐	มี.ย.๖๐-มี.ค.๖๑	๗๐๐,๐๐๐	งานบุคลากร	๒	๒.๓

ที่	โครงการ/กิจกรรม/ งาน	เป้าหมาย	KPI	ระยะเวลา	งบประมาณ	ผู้รับ ผิดชอบ	ประกันภายใน	
							มาตรฐาน	ตัวบ่งชี้
	ทางการศึกษา ๑. กิจกรรมประกาศ เกียรติคุณยกย่อง ๒. กิจกรรมแจก เครื่องแบบ ๓. กิจกรรมสนทนา การ							
๘	โครงการพัฒนาและ ดูแลสภาพแวดล้อม ภูมิ ทัศน์ของสถานศึกษา	ระดับคุณภาพในการพัฒนา และดูแลสภาพแวดล้อม ภูมิ ทัศน์ของสถานศึกษา	ระดับดี	พ.ค.๖๐-เม.ย.๖๑	๑,๐๐๐,๐๐๐	งานอาคาร สถานที่	๒	๒.๕
๙	โครงการพัฒนาอาคาร สถานที่ ห้องเรียน ห้องปฏิบัติการ โรงงาน และศูนย์วิทยบริการ	ระดับคุณภาพในการพัฒนา อาคารสถานที่ ห้องเรียน ห้องปฏิบัติการ โรงงาน และ ศูนย์วิทยบริการ	ระดับดี	พ.ค.๖๐-เม.ย.๖๑	๑,๐๐ ๐,๐๐๐	งานอาคาร สถานที่/หัวหน้า แผนกวิชา	๒	๒.๕
๑๐	โครงการจัดซื้อวัสดุฝึก อุปกรณ์ และสื่อการ เรียน การสอน	ร้อยละการจัดซื้อวัสดุฝึก อุปกรณ์ และสื่อการเรียน การสอน	ร้อยละ ๒๐	พ.ค.๖๐-เม.ย.๖๑	๓,๕๐๐,๐๐๐	งานพัสดุ/ หัวหน้าแผนก วิชา	๒	๒.๕
๑๑	โครงการซ่อมบำรุงพัสดุ อุปกรณ์ ครุภัณฑ์ใน วิทยาลัย	มีการดำเนินการซ่อมบำรุง พัสดุ อุปกรณ์ ครุภัณฑ์ใน วิทยาลัย	มีการดำเนินการ	พ.ค.๖๐-เม.ย.๖๑	๕๐๐,๐๐๐	งานพัสดุ/ หัวหน้าแผนก วิชา	๒	๒.๕

ที่	โครงการ/กิจกรรม/ งาน	เป้าหมาย	KPI	ระยะเวลา	งบประมาณ	ผู้รับ ผิดชอบ	ประกันภายใน	
							มาตรฐาน	ตัวบ่งชี้
๑๒	งานเสียงตามสาย	ร้อยละของการดำเนินงาน เสียงตามสาย	ร้อยละ ๕๐	พ.ค.๖๐-มี.ค.๖๑	๕,๐๐๐	งาน ประชาสัมพันธ์	๓	๓.๓
๑๓	งานจัดทำวารสาร วิทยาลัย	จำนวนเล่มในการจัดทำ วารสารวิทยาลัย	จำนวน ๔,๐๐๐ เล่ม	ต.ค.๖๐ และ มี.ค. ๖๑	๘๐,๐๐๐	งาน ประชาสัมพันธ์	๔	๔.๑
๑๔	งานโฆษณาทาง สื่อสารมวลชน	จำนวนครั้งในการโฆษณา ทางสื่อสารมวลชน	จำนวน ๒ ครั้ง	พ.ค.๖๐-มี.ค.๖๑	๑,๐๐๐,๐๐๐	งาน ประชาสัมพันธ์	๔	๔.๑

วิทยาลัยเทคโนโลยีพระรามหก

งานประกันคุณภาพ

แผนการดำเนินงาน - ติดตาม - สรุปผลการดำเนินโครงการ/กิจกรรม 4 ฝ่าย ประจำปีการศึกษา 2560

ลำดับ	ชื่อโครงการ/กิจกรรม	พ.ศ. 2560					พ.ศ. 2561					งบประมาณ ที่ตั้งไว้	ผู้รับผิดชอบ	ยังไม่ได้นำ ดำเนินการ	ดำเนินการแล้ว	กำลังดำเนินการ	โครงการ/กิจกรรม	แบบสอบถาม	สรุปโครงการ/กิจกรรม	ลักษณะโครงการ				งบประมาณ ที่ใช้ไป	จำนวนผู้ร่วมกิจกรรม	มาตรฐาน,ตัวบ่งชี้	หมายเหตุ					
		พ.ศ.	มิ.ย.	ก.ค.	ส.ค.	ก.ย.	ต.ค.	พ.ย.	ธ.ค.	ม.ค.	ก.พ.									มี.ค.	เม.ย.	พ.ค.	ใหม่					ต่อเนื่อง	เร่งด่วน	อื่น ๆ		
1	โครงการปัจฉิมนิเทศ										●			100,000.00	ก								●							1.1		
2	โครงการติดตามผู้สำเร็จการศึกษา	●	●	●	●	●	●	●	●	●	●	●		16,000.00	ผ									●							1.1	
3	โครงการประชุมผู้ปกครองติดตามผลสัมฤทธิ์ทางการเรียน			●	●						●	●		80,000.00	ว									●							1.2	
4	โครงการสถานศึกษาคุณธรรม	●	●	●	●	●	●	●	●	●	●	●		50,000.00	ว									●							2.1	
5	โครงการศูนย์บ่มเพาะ วิสาหกิจเพื่อการศึกษาในสถานศึกษา	●	●	●	●	●	●	●	●	●	●	●		100,000.00	ผ									●							2.2	
6	โครงการปฐมนิเทศนักศึกษาใหม่	●	●											10,000.00	ก									●							2.2	
7	โครงการประชุมผู้ปกครองนักศึกษาใหม่	●	●											10,000.00	ก									●							2.2	
8	โครงการพัฒนาครูและบุคลากรทางการศึกษา ประกอบด้วยกิจกรรม 1. กิจกรรมส่งครูผู้สอนและบุคลากรทางการศึกษาไปประชุมวิชาการ อบรมตามสาขาที่เกี่ยวข้องหน่วยงานภายนอก 2. กิจกรรมอบรมครูผู้สอนและบุคลากรทางการศึกษาตามสาขาที่เกี่ยวข้อง หน่วยงานภายใน	●	●	●	●	●	●	●	●	●	●	●		350,000.00	บ									●							2.3	
9	โครงการพัฒนาคุณภาพชีวิตผู้บริหารครูและบุคลากรทางการศึกษา 1. กิจกรรมประกาศเกียรติคุณยกย่อง 2. กิจกรรมแจกเครื่องแบบ 3. กิจกรรมสนันทนาการ	●	●	●	●	●	●	●	●	●	●	●		700,000.00	บ									●							2.3	
	รวม													1,416,000.00																		

วิทยาลัยเทคโนโลยีพระรามหก

งานประกันคุณภาพ

แผนการดำเนินงาน - ติดตาม - สรุปผลการดำเนินโครงการ/กิจกรรม ฝ่ายวิชาการ ประจำปีการศึกษา 2560

ลำดับ	ชื่อโครงการ/กิจกรรม	พ.ศ. 2560					พ.ศ. 2561					งบประมาณ ที่ตั้งไว้	ผู้รับผิดชอบ	ยังไม่ได้ดำเนินการ	ดำเนินการแล้ว	กำลังดำเนินการ	โครงการ/กิจกรรม	แบบสอบถาม	สรุปโครงการ/กิจกรรม	ลักษณะโครงการ				งบประมาณ ที่ใช้ไป	จำนวนผู้ร่วมกิจกรรม	มาตรฐาน,ตัวบ่งชี้	หมายเหตุ		
		พ.ศ. มิ.ย.	ก.ค.	ส.ค.	ก.ย.	ต.ค.	พ.ย.	ธ.ค.	ม.ค.	ก.พ.	มี.ค.									เม.ย.	พ.ค.	ใหม่	ต่อเนื่อง					เร่งด่วน	อื่น ๆ
1	โครงการประชุมผู้ปกครองติดตามผลสัมฤทธิ์ทางการเรียน			●	●					●	●		80,000.00	ว								●						1.2	
2	โครงการสถานศึกษาคุณธรรม	●	●	●	●	●	●	●	●	●	●		50,000.00	ว								●						2.1	
3	โครงการประสานความร่วมมือ (MOU) หน่วยงานที่เกี่ยวข้องในการบริหารจัดการ												20,000.00	ว								●						2.6	
4	โครงการพัฒนาผู้เรียนศึกษาดูงาน อบรมหน่วยงานภายนอก	●	●	●	●	●	●	●	●	●	●		150,000.00	ว									●					2.6	
5	โครงการจัดหาภูมิปัญญาท้องถิ่น ผู้เชี่ยวชาญ ผู้ทรงคุณวุฒิ จากภายนอกร่วมพัฒนาผู้เรียน	●	●	●	●	●	●	●	●	●	●		150,000.00	ว									●					2.6	
6	โครงการจัดทำแผนการจัดการเรียนรู้บูรณาการคุณธรรม จริยธรรม ค่านิยม คุณลักษณะอันพึงประสงค์และปรัชญาของเศรษฐกิจพอเพียงและบันทึกหลังสอนทุกรายวิชา	●	●	●	●	●	●	●	●	●	●		100,000.00	ว									●					3.1	
7	โครงการนิเทศการสอน	●	●	●	●	●	●	●	●	●	●		50,000.00	ว									●					3.1	
8	โครงการจัดทำวิจัยในชั้นเรียน	●	●	●	●	●	●	●	●	●	●		50,000.00	ว									●					3.1	
9	โครงการพัฒนาหลักสูตรร่วมกับสถานประกอบการ	●	●	●	●	●	●	●	●	●	●		50,000.00	ว									●					3.2	
10	โครงการสนับสนุนสื่อการเรียนการสอน	●	●	●	●	●	●	●	●	●	●		1,000,000.00	ว									●					3.2	
11	โครงการประเมินมาตรฐานวิชาชีพ									●	●	●	32,000.00	ว									●					3.3	
12	โครงการฝึกประสบการณ์ทักษะวิชาชีพในสถานประกอบการ	●	●	●	●	●	●						200,000.00	ว									●					3.3	
13	โครงการทดสอบทางการศึกษาระดับชาติด้านอาชีวศึกษา (V-NET)									●	●	●	80,000.00	ว									●					3.3	
14	โครงการด้านการส่งเสริมการดำรงตนตามปรัชญาของเศรษฐกิจพอเพียง ประกอบด้วย 1. กิจกรรมให้ความรู้ปรัชญาของเศรษฐกิจพอเพียง 2. กิจกรรมศึกษาดูงานเศรษฐกิจพอเพียง 3. กิจกรรมถอดรหัสบทเรียนตามหลักปรัชญาของเศรษฐกิจพอเพียง	●	●	●	●	●	●	●	●	●	●		100,000.00	ว								●						3.4	
	รวม												2,112,000.00																

วิทยาลัยเทคโนโลยีพระรามหก

งานประกันคุณภาพ

แผนการดำเนินงาน - ติดตาม - สรุปผลการดำเนินโครงการ/กิจกรรม ฝ่ายพัฒนากิจการนักเรียน นักศึกษา ประจำปีการศึกษา 2560

ลำดับ	ชื่อโครงการ/กิจกรรม	พ.ศ. 2560						พ.ศ. 2561				งบประมาณ ที่ตั้งไว้	ผู้รับผิดชอบ	ยังไม่ได้ดำเนินการ	ดำเนินการแล้ว	กำลังดำเนินการ	โครงการ/กิจกรรม	แบบสอบถาม	สรุปโครงการ/กิจกรรม	ลักษณะโครงการ				งบประมาณ ที่ใช้ไป	จำนวนผู้ร่วมกิจกรรม	มาตรฐาน,ตัวบ่งชี้	หมายเหตุ		
		พ.ศ.	มิ.ย.	ก.ค.	ส.ค.	ก.ย.	ต.ค.	พ.ย.	ธ.ค.	ม.ค.	ก.พ.									มี.ค.	เม.ย.	พ.ค.	ใหม่					ต่อเนื่อง	เร่งด่วน
1	โครงการปัจฉิมนิเทศ										●										●					1.1			
2	โครงการปฐมนิเทศนักศึกษาใหม่	●	●																			●					2.2		
3	โครงการประชุมผู้ปกครองนักศึกษาใหม่	●	●																			●					2.2		
4	โครงการจัดหาทุนการศึกษาแก่ผู้เรียนจากภายในและหน่วยงานภายนอก	●	●	●	●	●	●	●	●	●	●											●					2.6		
5	โครงการส่งเสริมสนับสนุนให้ผู้เรียนได้รับรางวัล ประกาศเกียรติคุณยกย่อง ความรู้ ความสามารถคุณธรรม จริยธรรม จากหน่วยงานภายนอก	●	●	●	●	●	●	●	●	●	●											●					3.3		
6*	โครงการด้านการรักษาดี เทิดทูนพระมหากษัตริย์ส่งเสริมการปกครองระบอบประชาธิปไตยอันมีพระมหากษัตริย์ทรงเป็นประมุขและทะนุบำรุงศาสนา ศิลปะ วัฒนธรรม ประกอบด้วย 1. กิจกรรมวันแม่แห่งชาติ 2. กิจกรรมวันพ่อแห่งชาติ 3. กิจกรรมส่งเสริมการปกครองระบอบประชาธิปไตย 4. กิจกรรมไหว้ครู 5. กิจกรรมทำบุญตักบาตรวันขึ้นปีใหม่ 6. กิจกรรมทำบุญประจำปีวิทยาลัย 7. กิจกรรมแห่เทียนพรรษา	●	●	●	●	●	●	●	●	●	●											●					3.4		
7	โครงการด้านการอนุรักษ์สิ่งแวดล้อม ประกอบด้วย 1. กิจกรรมรณรงค์ประหยัดพลังงานในวิทยาลัย 2. กิจกรรมอนุรักษ์ธรรมชาติ 3. กิจกรรมคัดแยกขยะในสถานศึกษา	●	●	●	●	●	●	●	●	●	●											●					3.4		
	รวม																											1,570,000.00	

วิทยาลัยเทคโนโลยีพระรามหก

งานประกันคุณภาพ

แผนการดำเนินงาน - ติดตาม - สรุปผลการดำเนินโครงการ/กิจกรรม ฝ่ายแผนงานและความร่วมมือ ประจำปีการศึกษา 2560

ลำดับ	ชื่อโครงการ/กิจกรรม	พ.ศ. 2560					พ.ศ. 2561					งบประมาณ ที่ตั้งไว้	ผู้รับผิดชอบ ยังไม่ได้ดำเนินการ ดำเนินการแล้ว กำลังดำเนินการ โครงการ/กิจกรรม แบบสอบถาม สรุปโครงการ/กิจกรรม ใหม่	ลักษณะโครงการ				งบประมาณ ที่ใช้ไป	จำนวนผู้ร่วมกิจกรรม	มาตรฐาน,ตัวบ่งชี้	หมายเหตุ							
		พ.ศ. มิ.ย.	ก.ค.	ส.ค.	ก.ย.	ต.ค.	พ.ย.	ธ.ค.	ม.ค.	ก.พ.	มี.ค.			เม.ย.	พ.ค.	ต่อเนื่อง	เร่งด่วน					อื่น ๆ						
1	โครงการติดตามผู้สำเร็จการศึกษา	●	●	●	●	●	●	●	●	●	●	●	16,000.00	ผ							●						1.1	
2	โครงการศูนย์บ่มเพาะ วิชาทกิจเพื่อการศึกษาในสถานศึกษา	●	●	●	●	●	●	●	●	●	●	●	100,000.00	ผ							●						2.2	
3	โครงการพัฒนาระบบฐานข้อมูลสารสนเทศสถานศึกษา	●	●	●	●	●	●	●	●	●	●	●	500,000.00	ผ							●						2.5	
4	โครงการระดมทรัพยากรเพื่อส่งเสริมสนับสนุนการจัดการศึกษา	●	●	●	●	●	●	●	●	●	●	●	5,000.00	ผ							●						2.6	
5	โครงการพัฒนาทักษะวิชาชีพที่สอดคล้องกับสาขางานที่เรียน (โครงงาน)	●	●	●	●	●	●	●	●	●	●	●	500,000.00	ผ							●						3.3	
6	โครงการเผยแพร่โครงงานและนำไปใช้ประโยชน์	●	●	●	●	●	●	●	●	●	●	●	50,000.00	ผ							●						3.3	
7	โครงการประกวดนวัตกรรม สิ่งประดิษฐ์งานสร้างสรรค์ และแข่งขัน ทักษะวิชาชีพ						●	●	●	●			200,000.00	ผ							●						3.3	
8	โครงการทดสอบมาตรฐานฝีมือแรงงาน ระดับ 1			●	●	●			●	●			150,000.00	ผ							●						3.3	
	รวม												1,521,000.00															
	โครงการ/กิจกรรม ทั้งหมดจำนวน 8 โครงการ												1,521,000.00															



วิทยาลัยเทคโนโลยีพระรามหก

คำสั่ง ๒๐/๒๕๖๐

เรื่อง แต่งตั้งคณะกรรมการดำเนินการส่วนงานระดับฝ่าย

เพื่อให้การดำเนินงานเป็นไปด้วยความเรียบร้อยและมีประสิทธิภาพ จึงเห็นสมควรให้มีการแต่งตั้งคณะกรรมการดำเนินงานส่วนงานระดับฝ่ายขึ้น เพื่อให้การพัฒนาดำเนินงานของแต่ละฝ่ายเป็นไปตามเป้าหมาย บุคลากรทุกคนมีส่วนร่วม และเป็นที่ยอมรับของชุมชน และสถานประกอบการ จึงขอแต่งตั้งคณะกรรมการดำเนินงานดังต่อไปนี้

คณะกรรมการที่ปรึกษา

๑. นางสุนีย์	แสงกวีเลิศ	ประธาน
๒. ดร.พรเลิศ	แสงกวีเลิศ	กรรมการ
๓. ดร.สุดถิพันธ์	แสงกวีเลิศ	กรรมการ
๔. นายนันทพล	แสงกวีเลิศ	กรรมการ
๕. นายสมพงศ์	เสื่อเฒ่า	กรรมการ

คณะกรรมการฝ่ายวิชาการ

๑. นายอัมพร	ภู่อารีย์	ประธานกรรมการ
๒. นายธนากร	พงษ์เผือก	กรรมการ
๓. นายศิวาวุฒิ	พงษ์วานิช	กรรมการ
๔. นายสุรชัย	ไตรบรรณ	กรรมการ
๕. นายสรรเพชญ์	สุขสวัสดิ์	กรรมการ
๖. นายไชยวัฒน์	อังกาบ	กรรมการ
๗. นางสาวกันยารัตน์	เทพสำราญ	กรรมการ
๘. นายปฐมพงศ์	ชำจิตร	กรรมการ
๙. นายกฤษณะนะ	ทองมา	กรรมการ
๑๐. นายเสกสรรค์	สัทธาอนันต์	กรรมการ
๑๑. นางรัชณีบุลย์	วรากุล	กรรมการ
๑๒. ว่าที่ร้อยตรีชุตติพันธ์	มะนะโส	กรรมการ
๑๓. นางสาวอรอุมา	ชูทรัพย์	กรรมการ
๑๔. นางสาวชุตติมณฑ	ศิริมานพ	กรรมการ
๑๕. อาจารย์ประจำหมวดวิชาช่างยนต์		กรรมการ
๑๖. อาจารย์ประจำหมวดวิชาช่างไฟฟ้า		กรรมการ
๑๗. อาจารย์ประจำหมวดวิชาช่างอิเล็กทรอนิกส์		กรรมการ
๑๘. อาจารย์ประจำหมวดวิชาคอมพิวเตอร์ธุรกิจ		กรรมการ
๑๙. อาจารย์ประจำหมวดวิชาเทคนิคพื้นฐาน		กรรมการ
๒๐. อาจารย์ประจำหมวดวิชาสามัญ		กรรมการ
๒๑. อาจารย์ประจำและบุคลากรทุกท่าน		กรรมการ
๒๒. นางสาวนพรัตน์	ลากุล	เลขานุการ

คณะกรรมการฝ่ายวางแผนพัฒนา

๑. นายรัตน์	นาคพุก	ประธานกรรมการ
๒. นายอดุลย์	ใสริงกา	กรรมการ
๓. นางสาวสุวรรณ	เวียงสุข	กรรมการ
๔. อาจารย์ประจำและบุคลากรทุกท่าน		กรรมการ
๕. นางสุรางคณา	มั่งมี	กรรมการ/เลขานุการ

คณะกรรมการฝ่ายส่งเสริมการศึกษา

๑. นายเสนอ	เพชรแผ่นศรี	ประธานกรรมการ
๒. นางจรรุวรรณ	ศาสตร์มูล	กรรมการ
๓. นางสีนวล	จูปรางค์	กรรมการ
๔. นางสุภาพร	สุขสวัสดิ์	กรรมการ
๕. นางอุบลรัตน์	แก้วดั่ง	กรรมการ
๖. นางสาวนิภาพร	มาวัน	กรรมการ
๗. นางสาวสายทิศ	คำดี	กรรมการ
๘. นางสาวสุรีนา	ไชยชิต	กรรมการ
๙. อาจารย์ประจำและบุคลากรทุกท่าน		กรรมการ
๑๐. นางอรวรรณ	ปรีสวัสดิ์	กรรมการ/เลขานุการ

คณะกรรมการฝ่ายกิจการนักเรียน นักศึกษา

๑. นายถาวร	โกสินทร์	ประธานกรรมการ
๒. นายสนอง	มั่งมี	กรรมการ
๓. นายพิสมร	เย็นเพชร	กรรมการ
๔. นายสุรศักดิ์	เรืองปราชญ์	กรรมการ
๕. นายปิยราชฤทธิ์	บุญวิเศษ	กรรมการ
๖. นางสาวกมลชนก	หลงเชิง	กรรมการ
๗. นายประพันธ์	จันทร์โต	กรรมการ
๘. อาจารย์ประจำและบุคลากรทุกท่าน		กรรมการ
๙. นางสาวกาญจนา	นันทวรรณนะ	กรรมการ/เลขานุการ

มีหน้าที่

๑. จัดทำแผนปฏิบัติการประจำปีของแต่ละฝ่ายให้สอดคล้องกับมาตรฐานและนโยบายของวิทยาลัย
๒. ควบคุม ตรวจสอบ ให้การปฏิบัติงานดำเนินการเป็นไปตามแผนปฏิบัติการประจำปี
๓. จัดทำรายงานประจำปีและสรุปงาน
๔. จัดเก็บ รักษา เอกสาร
๕. เสนอความเห็น การพัฒนางานแต่ละฝ่ายต่อคณะกรรมการและผู้อำนวยการ
๖. แต่งตั้งอนุกรรมการเพื่อพิจารณา หรือปฏิบัติการตามที่คณะกรรมการเห็นสมควร
๗. ปฏิบัติงานอื่นตามที่ผู้บังคับบัญชากำหนด หรือตามที่ผู้อำนวยการมอบหมาย

สั่ง ณ วันที่ ๑๗ พฤษภาคม พ.ศ. ๒๕๖๐



(ดร.พรเลิศ แสงกวีเลิศ)

ผู้อำนวยการ